



【編集・発行】 社会福祉法人 黒部市社会福祉協議会 平成26年5月1日発行

この広報誌は一部共同募金の助成金により発行されています。

うなづき

【場所】黒部市宇奈月老人福祉センター

介護予防通所事業 生き生き倶楽部

時間/9:30~15:00
参加無料!
対象/65歳以上の方 ※■は休館日

日	月	火	水	木	金	土
27	28	29	30	1 自力整体 心香りの湯	2 自力整体 心香りの湯	3
4	5	6	7 健康体操	8 健康体操	9 健康体操	10
11 ヤンバイ 映画館	12 健康体操	13 自力整体 心香りの湯	14	15 体 操	16 体 操	17
18 ヤンバイ 映画館	19 体 操	20 体 操	21	22 体 操	23 体 操	24
25	26 新川荘	27 新川荘	28	29 新川荘	30 新川荘	31

時間/10:00~ 自力整体 稲田 清美先生 健康体操 石田 みどり先生

脳活 くらぶ

学習サポーターさん募集中

認知症予防に役立つ簡単な学習の支援をお手伝いしてみませんか?

募 集 ご参加のみなさんと会話を楽める方
研 修 会 5月14日(水)13:30~16:00
申 込 締 切 5月7日(水)まで
黒部市宇奈月老人福祉センターにお電話ください
担当:広浜まで(TEL.65-1820)

編集後記

社会福祉協議会の職員が主人公のドラマが放送されています。いわゆるゴミ屋敷や引きこもりなどが取り上げられていますが、実はドラマだけの話ではありません。現実の課題にどう向き合うのか。注目しています。
NHK総合、火曜22:00~「サイレント・プア」
編集 中野

福祉・ボランティアに関することは
社会福祉法人 黒部市社会福祉協議会
http://www.kurobesw.com/
● 本 所 黒部市福祉センター内
〒938-0022 黒部市金屋464-1
TEL.(0765)54-1082(代表) FAX.(0765)52-2797
TEL.(0765)57-1089(ケアセンター・ホームヘルプセンター)
Eメール kurobesw@ma.mrr.jp
● 宇奈月支所 黒部市宇奈月老人福祉センター内
〒938-0862 黒部市宇奈月町浦山2111
TEL・FAX.(0765)65-9533
Eメール u-shakyo@ma.mrr.jp

くろべ

【場所】黒部市福祉センター

介護予防のための 元気はつらつ体操教室

時間/10:00~11:00
参加費/300円(入館料のみ)
対象/65歳以上の方 ※■は休館日

日	月	火	水	木	金	土
27	28	29	30	1	2	3
4	5	6	7	8 健康体操A	9 健康体操A	10
11	12	13 健康体操B	14 健康体操B	15	16 健康体操B	17
18	19	20 自力整体	21 自力整体	22 体 操	23 体 操	24
25	26	27 体 操	28 体 操	29 健康体操B	30	31

時間/10:00~ 健康体操A 泉 一郎先生
健康体操B 岡崎 明子先生
自力整体 稲田 清美先生

来て見てヤンバイ映画館

平成20年作品 **母べえ**
出演:吉永 小百合 浅野 忠信

平成22年作品 **おとうと**
出演:吉永 小百合 笑福亭 鶴瓶

日時:5月13日(火) 13:30から
場所:宇奈月公民館

日時:5月20日(火) 13:30から
場所:荻生の館

入場無料

今月の相談日

民生委員児童委員と心配ごと相談
行政相談員と行政相談

黒部市福祉センター 5月13日(火) 13:30~15:30
黒部市立中央公民館 5月8日(木) 13:30~15:30
(宇奈月町浦山2100-2)

弁護士と法律相談

黒部市福祉センター
5月20日(火)
13:30~15:30

ご予約不要です 予約受付 5月1日より

今月の湯

5月 7日(水)~11日(日) プラセンタの湯
5月13日(火)~18日(日) アロマラベンダーの湯
5月20日(火)~25日(日) 梅の湯
5月27日(火)~31日(土) みかんの湯

誕生日のお祝い
センターの入浴券の贈り物はいかがですか?
11枚綴り 3,000円

町内の会合や趣味の集まりに、黒部市福祉センターをご利用ください。
ちょこっと情報 [黒部市の人口] 41,915人 [65歳以上の人口] 12,063人 高齢化率 28.6%
H26.4.1 現在(外国人を除く)

特集 「お金はどこからやってきて、どこへ行くんだらう。」

地域の今を届ける密着レポート/笑顔があふれたキラキラキャンプ黒部
イベントpick up!/脳活くらぶ学習サポーター研修会
連載/ふくしまイル・ワーカー
etc.

今月の表紙 紙谷造園の紙谷一弥さん—1月から造園を始めた新米職人さんです

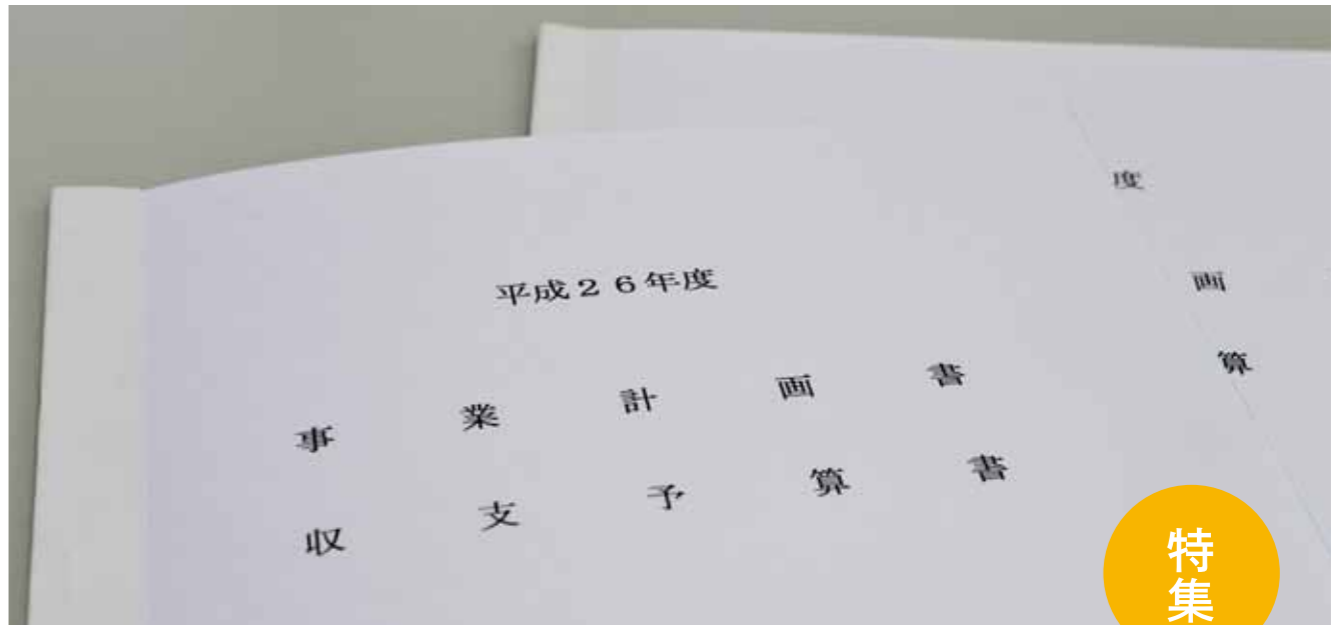

特集

お金はどこからやってきて、どこへ行くんだらう。

―黒部市社会福祉協議会 平成26年度予算について―

平成26年度予算について、と言われると反射的に「むずかしい」と思われてしまいましたが、市民の皆さんの大切なお金をいただいて私たちの活動は成り立っています。今回の特集は、ずばりお金のことです。

市民の皆さんのお金はもちろん、様々な種類のお金が何に使われているのかを、ひとりでも多くの皆さんに知っていただきたいと思えます。

また、お金の話を通じて私たちが日々どんな活動をしているのかをお伝えいたします。いつもとは少し違った特集ですが、お楽しみください。



人気の囲碁クラブ。それぞれの趣味を楽しんでいます。

今年も予算の季節になりました。

春はスタートの季節です。新年を迎えるにあたり最も大切なことのひとつに予算があります。私たち黒部市社会福祉協議会でも今年度のための予算が組まれました。実は毎年、予算を市民の皆さんに公開する必要があるという理由で予算編成はこの広報誌に載せています。今年は、例年とは少し違い、わかりやすくということを考えました。というのも、私たち社会福祉協議会の運営や活動に使われるお金の一部は確実に市民の皆さんのお金だからなのです。皆さんからいただいた大切なお金を何のために使って、どんなことが行われているのかを丁寧に伝えていくことは最初にすべきことです。

よく、社会福祉協議会は何をやっているの？と言われる。私たちは日々、様々なかたちで事業や日々の業務内容をお伝えしていますがそれでもなかなかわかりにくいことが多いようです。自分たちのことをわかっていたら、ために避けて通りがちなお金の話も含めてきちんと皆さんにお伝えしていくことが大切なことだと思えます。今回は、お金と真正面に向き合ってみました。すると、自分たちでも今まで気づいていなかった部

分が見えてきたり、改めて自分たちが何のために存在していて、何をしなくてはいけないのかを実感することができたような気がします。

お金の使い方が語ること。

お金というのは、もしかしたら意志なのかもしれません。これは企業はもちろんのこと、家計や個人に至るまで同じだと思います。たとえば洋服が大好きな女性の一年間のお金の動きを見てみると、もちろんファッションに関する項目が多くなっているのです。美味しいものを食べることが好きな人は外食のお金が多いでしょう。子どもが小さい家庭だったら、子どもの衣服やおもちゃの項目が多そうですね。そう考えると、お金の使われ方を見ることで、その人や家庭、企業や団体が何を目標しているのかがわかります。ということは、ある意味、予算を発表するということは、今年度のビジョン（目標）を発表することと同じになります。

次のページでは、入ってくるお金と出ていくお金という分け方で、黒部市社会福祉協議会の予算をできるだけわかりやすく表現してみました。皆さんにも、できれば

子どもたちからお年寄りまで、多くの人が「あ、そうなんだね」となってほしいと願っています。私たちは今年度も皆さんからいただいたお金を中心に、黒部の福祉のために活動を展開していきます。



元気はつらつ体操教室で楽しみながら体を動かす参加者の皆さん。



地区社会福祉協議会主催の介護予防事業として行われた荻生地区の「ふれあいランチ」。

黒部市社会福祉協議会は、人のために人が動く組織です



平成26年度
支出の内訳

出ていくお金

- 助成金支出
- 事務費
- 負担金支出
- 経理区分間繰入金支出 など

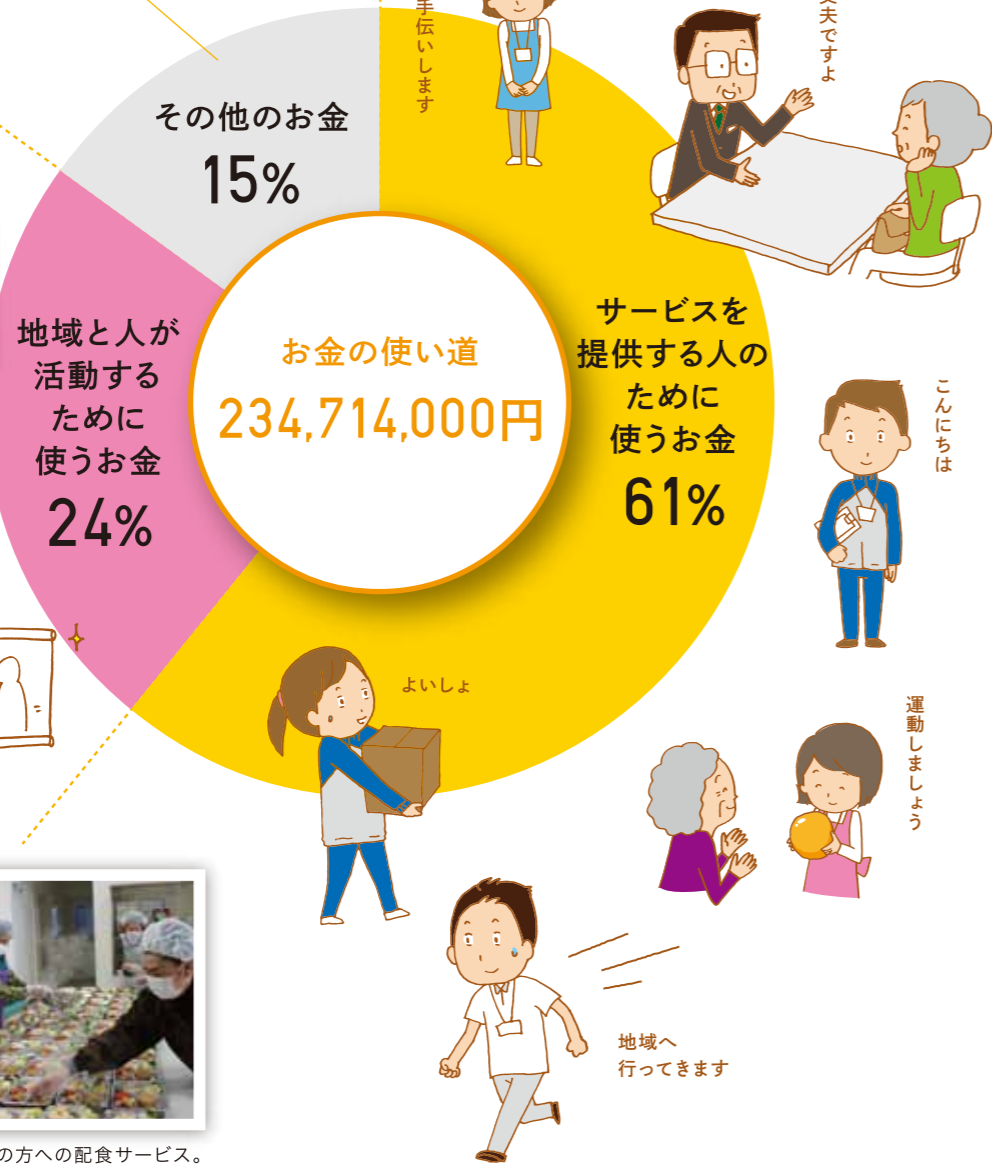

伝えるコツセミナーで真剣に学ぶ参加者。



一人暮らし高齢者の方への配食サービス。

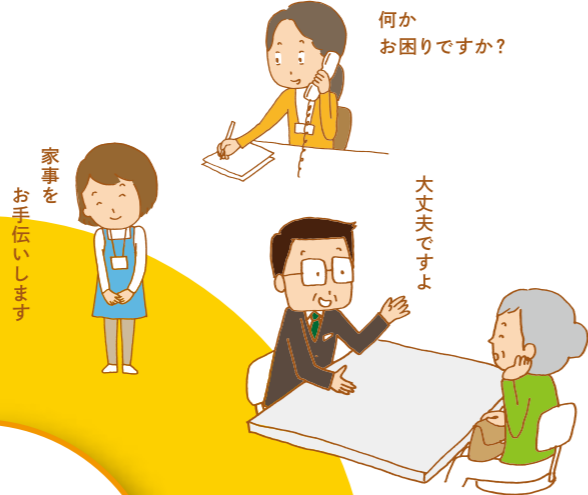

家事をお手伝いします

大丈夫ですよ



運動しましょう



平成26年度
収入の内訳

入ってくるお金

- 受託金
- 自立支援費
- 負担金
- 経理区分間繰入金
- 助成金
- 共同募金配分金
- 受取利息配当金
- 雑収入
- 寄付金 など

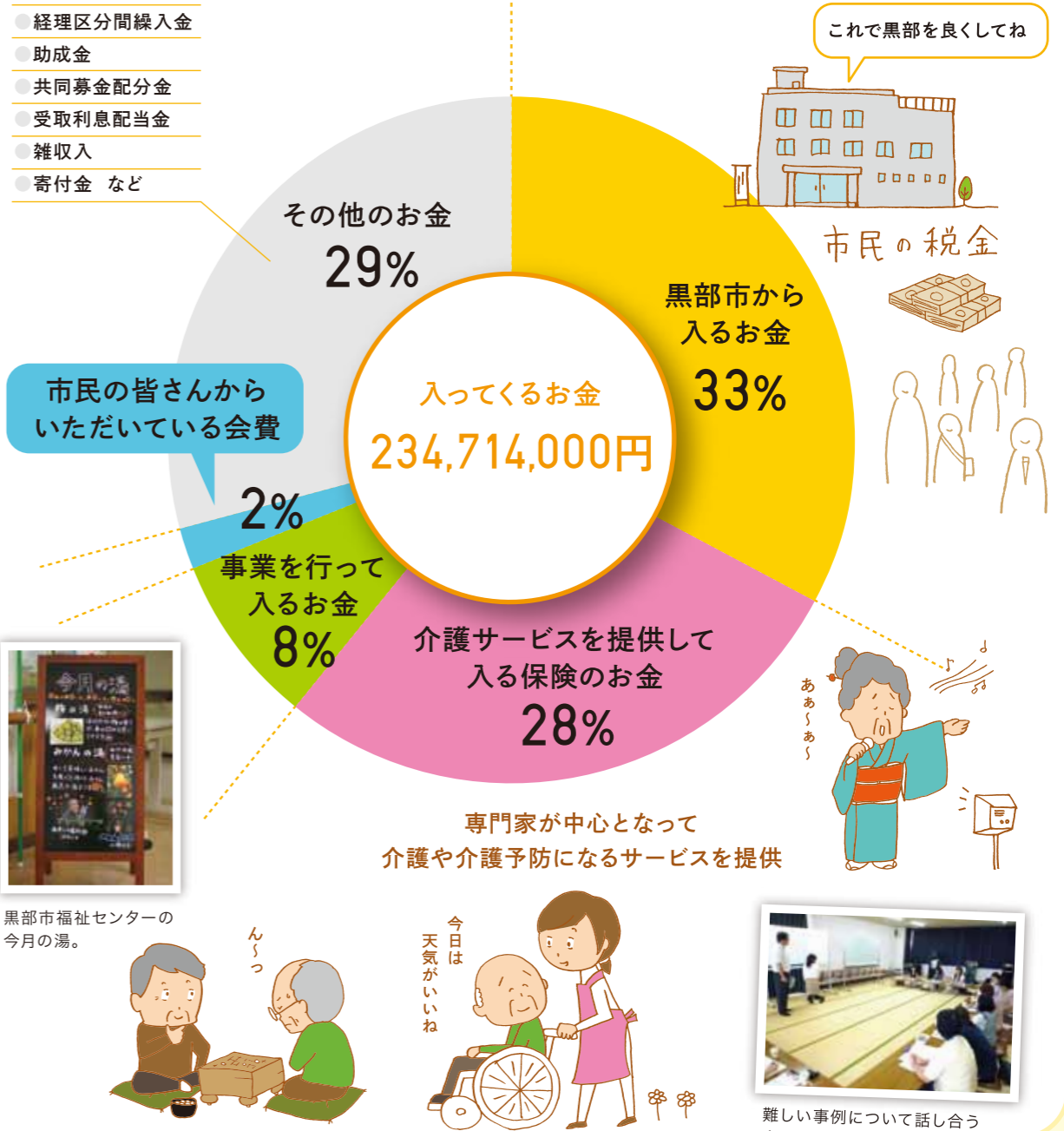

市民の税金



黒部市福祉センターの今月の湯。



専門家が中心となって介護や介護予防になるサービスを提供

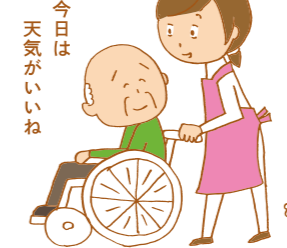

難しい事例について話し合う専門職の会議。

チャリティー パークゴルフ大会



3月27日(木)ーリバーサイドパークゴルフ場
楽しそうにホールインワンを目指し
カップを狙いました

ティータイムに合う デザート作り



3月17日(月)ー大布施公民館 調理室
フォンダンショコラなど参加者同士
交流を深めながら作りました

災害救援ボランティア 活動支援研修会



3月15日(土)ー黒部市民会館大ホール
「災害時にも活かされる地域力」に
ついてお話をききました



写真レポ
ート

ふくし スマイル ワーカー

デイサービス しばんばの里 介護福祉士

米山 恵理さん (25歳)

デイサービスで楽しく過ごせるような
レクリエーションや生活動作の介助を行う

スマイル
Vol.5



話しかけやすいよう笑顔で 元気に接することを心掛けています

得意の仕事を活かして作った手書きのスゴロクが利用者に人気。コマを進めると途中で『魚の駅生地でサンマを買う』『さつまいもを掘って売りに出す』など、オリジナルのマス目が並びます。「利用者さんの反応を見て試行錯誤しながら内容を考えます。おもちゃのお金を使うと盛り上がるんですよ」とのこと。「自然にしたことでもお礼を言われると『こちらこそ』という気持ちになります。初めて利用される方が話しかけやすいよう笑顔で元気に接することを心掛けています」
その言葉どおりニコニコと笑って答えてくれました。



黒部を想うお金が たくさん集まりました。

黒部市共同募金委員会では、2013年10月1日から12月31日まで、「じぶんの町を良くするしくみ」をスローガンに、街頭やイベント会場などで募金の呼びかけを行いました。募金額は昨年度より上回る事ができました。ご協力いただき、本当にありがとうございました。

平成25年度 募金総額：7,289,797円

戸別募金	5,047,100円	学校募金	206,675円
街頭募金	172,403円	イベント募金	546,459円
法人募金	497,341円	その他の募金	346,622円
職域募金	441,093円		

ありがとうございました
赤い羽根共同募金

地域福祉の
ために

黒部市社会福祉協議会に寄付をいただきました
ありがとうございました

故 開場 ときい様 (浦山)

催し物と休館日のご案内

5月の催し物

10日(土)	歌謡パラダイスふれあいショー	10:30~
17日(土)	YKK社友会歌謡同好会	10:30~
18日(日)	カラオケあえの風発表会	10:30~
24日(土)	日本海歌謡研究会 歌と踊りの祭典	10:30~
25日(日)	こぶしカラオケ愛好会	10:30~
27日(火)	歌謡サークル発表会	10:30~
31日(土)	高山舞踊研究会 踊りの集い	10:30~

休館日 1日(木)~6日(火)・12日(月)・19日(月)・26日(月)

※福祉センターのお風呂工事のため5月1日(木)~6日(火)まで休館いたします。

黒部市福祉センター

利用時間 8:30~16:30 入浴時間 10:00~16:00

6月の催し物

21日(土)	フラサークル・イリマフラダンス発表会	11:00~
26日(木)	北川歌謡ショー	10:30~
28日(土)	魚津カラオケ友好会 歌謡ショー	10:30~

休館日 2日(月)・9日(月)・16日(月)・23日(月)・30日(月)

※6月1日(日)・8日(日)・14日(土)・15日(日)・22日(日)は敬老会開催のため入浴のみ入館となります。



細工かまぼこ作りを体験! 真剣な表情の子どもたちです



まずは名札を書いて仲良くなる準備です



魚に興味津々です



石田フィッシャリーナで魚釣り
ほとんどの子が初体験! 肌寒い中ががんばりました



夕飯はみんなと一緒に食べてお腹いっぱいになりました



活動レポ
ート

キラキラキャンパス黒部 2014スプリング

笑顔があふれる4日間!

福島第1原発事故があった福島県の子どもたちに放射線を気にせず楽しい春休みを過ごしてもらおうと交流事業を行いました。
3月24日~27日の滞在中、ボランティアが様々な形でかわりました。
親子で参加したお母さんは「初めて黒部に来ましたが本当にいいところですね。海の風にあたって、ぼんやりとしているだけで癒されます。海・山・川の自然が豊かな地元を大事にしたいというみなさんの気持ちが伝わってきます」と釣りを楽しむお子さんを見守りながら話をしました。
子どもたちはファスナー作りを体験したり、宇奈月温泉街を探検したりと、たっぷり遊び元気に福島に帰りました。

ありがとうございました

ご協力いただいた団体や会社 ■黒部市食生活改善推進協議会 ■生地・大布施・前沢ボランティア部会 ■JAくろべ女性部 ■黒部観光ガイド 生地まち歩き ■黒部・宇奈月温泉観光局 ■みらーれ一座 ■Spaうなづき ■黒部ボランティアバス参加者 ■YKK ■生地蒲鉾 ■魚の駅生地 ■くろべ牧場まきばの風(旧新川育成牧場) ■NPO法人明日育 ■認定NPO法人 日本NPOセンター ■日産プレジデント基金 ■小国からの咲顔 ■公益社団法人黒部青年会議所 ■他、一般ボランティアのみなさん